



# Diario de Teruel

• PROGRAMAS LEADER •

## OFYCUMI



OFYCUMI  
CUENCAS  
MINERAS





**OFYCUMI  
CUENCAS  
MINERAS**

### AÑO DE CONSTITUCIÓN

El Grupo de Acción Local (GAL) Asociación Oficina de Fomento y Desarrollo de Cuencas Mineras (OFYCUMI) se constituyó en el año 2001 y desde entonces ha gestionado dos programas Leader. El primero de ellos ejecutado hasta el 2006(Leader+). El último y segundo (Leader), cuyo cierre está todavía en marcha, discurrió nominalmente entre el 2007 al 2013. Durante este último se han gestionado 3.914.166 que han producido una inversión en el territorio de 8.175.751 €.

Acciones relativas a la información y la formación profesional

**3.800 €**

Aumento del valor de los productos agrícolas y forestales

**30.496 €**

Creación y desarrollo de empresas

**1.049.680 €**

Fomento de actividades turísticas

**807.412 €**

Prestación de servicios para la economía y la población rural

**518.226 €**

Conservación y mejora del patrimonio rural

**538.800 €**

Formación e información de los agentes económicos

**104.530 €**

Cooperación interterritorial y transnacional

**208.862 €**

Funcionamiento del grupo

**652.360 €**

**TOTAL 3.914.166 €**

Aumento del valor añadido de los productos agrícolas y forestales  
**30.496 €**

### EJECUCIONES POR MEDIDAS

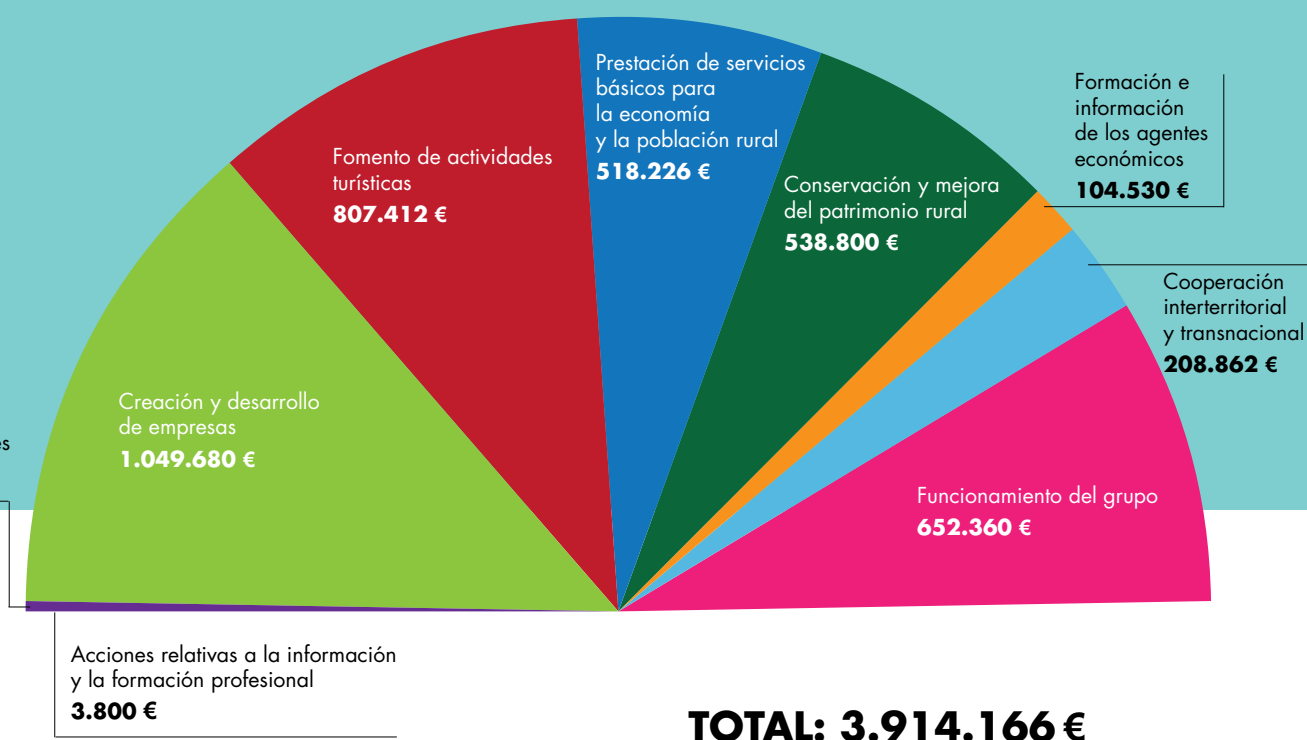

LOCALIDAD	PROYECTOS
ALCAINE	3
ALIAGA	15
BLESA	5
CAÑIZAR DEL OLIVAR	2
CASTEL DE CABRA	1
CORTES DE ARAGON	3
CUEVAS DE ALMUDEN	3
ESCUCHA	31
FUENFERRADA	1
HINOJOSA DE JARQUE	2
HOZ DE LA VIEJA (LA)	3
HUESA DEL COMUN	2
JARQUE DE LA VAL	5
JOSA	1
MAICAS	1
MARTIN DEL RIO	5
MEZQUITA DE JARQUE	8
MONTALBÁN	49
MUNIESA	12
PALOMAR DE ARROYOS	2
PLOU	2
SEGURA DE LOS BAÑOS	2
UTRILLAS	48
VILLANUEVA DEL REBOLLAR	4
<b>TOTAL PROYECTOS</b>	<b>210</b>

#### NÚMERO DE EMPLEOS GENERADOS

Nº bruto de empleos creados en el último periodo:	64
Nº de empleos brutos de hombres:	23
Nº de empleos brutos de mujeres:	41
<b>Participantes en acciones de formación:</b>	<b>639</b>
Mujeres que se han formado:	520
Hombres que se han formado:	119

#### Poblaciones que aglutina

Ofycumi interviene en 30 municipios, todos de la Comarca de Cuencas Mineras. Además hay 10 núcleos de población asociados a algunos de los municipios anteriores. Los municipios son Alcaine, Aliaga, Anadón, Blesa, Cañizar del Olivar, Castel de Cabra, Cortes de Aragón, Cuevas de Almodén, Escucha, Fuenferrada, Hinojosa de Jarque, La Hoz de la Vieja, Huesa del Común, Jarque de la Val, Josa, Maicas, Martín del Río, Mezquita de Jarque, Montalbán, Muniesa, Obón, Palomar de Arroyos, Plou, Salcedillo, Segura de los Baños, Torre de las Arcas, Utrillas, Villanueva del Rebollar de la Sierra, Vivel del Río Martín y La Zoma.

#### Número de trabajadores

En Ofycumi trabaja un Gerente, un Técnico Leader y un Técnico de Desarrollo y Comunicación.

#### Inversiones

El último programa Leader generó en el territorio 8.175.751 € de inversión. Se gestionaron 265 expedientes y se pusieron en marcha 210 proyectos. De ellos 1 fue para acciones relativas a la información y la formación profesional; 3 para aumento del valor añadido de los productos agrícolas y forestales; 96 para diversificación hacia actividades no agrícolas; 39 para creación y desarrollo de empresas; 39 para fomento de actividades turísticas; 50 prestación de servicios básicos para la economía y la población rural; 40 conservación y mejora del patrimonio rural; 40 para formación e información de los agentes económicos; 2 cooperación interterritorial y transnacional y 9 para funcionamiento del grupo.

#### Los principales focos de inversión

La localidad en la que más inversiones se han realizado es Utrillas donde se han apoyado 46 proyectos con un importe de 3.409.826,05 € y de los que se han financiado 1.157.387,23 €. En Montalbán se han puesto en marcha 49 iniciativas por un valor de 975.596,27 €, de los que 452.543,68 € han sido sufragados por Ofycumi. En Aliaga se han generado inversiones por 1.093.833,17 € con la puesta en marcha de 15 proyectos, apoyados con 356.357,74 €, mientras que en Muniesa los proyectos respaldados han sido 12 por 349.599,52 €, de lo que 129.456 € han sido ayudas públicas. Finalmente en Escucha se han apoyado 22 expedientes por un importe de 130.061,6 €, subvencionados con 129.416,44 €. En 24 de los 30 municipios se han apoyado iniciativas, bien privadas bien públicas.



**OFYCUMI  
CUENCAS  
MINERAS**

• ENTREVISTA • JOSÉ MARÍA MERINO, PRESIDENTE DE OFYCUMI

# “Ofycumi es una herramienta para dinamizar el medio rural y ayudar a los emprendedores”

“Vamos a intentar dar una mayor promoción e información del grupo de acción local”

Redacción  
Teruel

José María Merino es presidente de la Comarca Cuencas Mineras por segunda vez y de forma consecutiva. También es presidente de la Oficina de Fomento y Desarrollo de la Comarca Cuencas Mineras, Ofycumi, desde hace 6 años. Valora de forma muy positiva la existencia de los grupos de acción local por ser dinamizadores del medio rural y avanza que en la nueva etapa se dará una mayor promoción e información de Ofycumi.

**-¿Desde cuándo es usted presidente de la Ofycumi y si este cargo va ligado al de la presidencia de la Comarca Cuencas Mineras?**

-Desde hace 6 años soy presidente de Ofycumi y el cargo de presidente de la Comarca Cuencas Mineras no va ligado al de Ofycumi. La Comarca tiene un representante en Ofycumi y la legislatura pasada me tocó ser a mí el representante y la anterior igual. Hace 6 años el presidente de Ofycumi era el alcalde de Escucha, pero una moción de censura que apoyaron CHA y el PP, quitaron al alcalde de esta localidad, por lo que hubo que hacer nuevas elecciones al cambiar el alcalde de Escucha, teniéndose que cambiar al presidente de Ofycumi. Por circunstancias era representante de la comarca y me postulé a la presidencia y recibí los apoyos de ayuntamientos, empresarios y asociaciones. Llevo 6 años y lo que hemos hecho ha sido intentar que las elecciones de Ofycumi coincidan con las elecciones en los municipios. La presidencia de Ofycumi según reglamento es de 4 años y yo he estado dos años más de la cuenta para coincidir con estas elecciones. En septiembre serán las elecciones para Ofycumi y habrá una renovación.

**-¿Se va a presentar a la presidencia de Ofycumi?**

-Tendré que hablarlo con el resto de alcaldes y concejales de mi partido (PSOE), pero probablemente. El otro día que hicimos el pleno de composición en la comarca el representante de Ofycumi en la comarca volví a ser yo, con lo cual puede ser, pero es algo que tengo que consultar con el resto de alcaldes y concejales de mi partido.

**-¿Qué valoración hace del Leader en Cuencas Mineras en estos años de funcionamiento?**

-Es una valoración muy, muy positiva, porque realmente los grupos de acción local, Ofycumi en este caso, es un medio de dinamizar el medio rural y de ayudar a todos aquellos promotores, a los autónomos, a los pequeños



José María Merino es presidente de la Oficina de Fomento y Desarrollo de la Comarca Cuencas Mineras, Ofycumi, y de la comarca

“ El nuevo programa Leader debería haber comenzado. Vemos que existe cierta indefinición ”

empresarios a las personas que quieren emprender. Ofycumi les da la posibilidad siempre y cuando cumplan toda la normativa Leader de dar un dinero sin retorno que les ayuda a lanzar sus negocios. No solo a lanzarlos si son de nueva generación, sino a mejorar lo que tienen si está justificado, dentro de unos márgenes.

**-¿Hay algún proyecto en especial que le haya gustado en estos 6 años?**

-Ha habido muchos proyectos. El Leader no solo ayuda a los empresarios como he estado hablando. También ayuda a los ayuntamientos. Los ayuntamientos han podido beneficiarse siempre y cuando hayan sido inversiones de tema patrimonial o turístico. Por ejemplo, el museo de Escucha en su última fase del Pozo del Pilar se ha subvencionado con dinero de Ofycumi. El tren

de Utrillas también se ha financiado con dinero de Ofycumi. Incluso en muchos pueblos se les ha ayudado con el tema de pistas deportivas y demás. Creo que el medio rural, como todos sabemos, es un medio que está un poco alejado de todo. Desde la capital se ven a los pueblos como algo que está ahí, pero claro en una comarca tan despoblada como ésta que tengas unas ciertas ayudas como las de Ofycumi y facilitar la vida a la gente de tu comarca a través del Leader es algo necesario y fundamental para el desarrollo sostenible de la comarca.

**-El hecho de que seas presidente de la comarca y de Ofycumi facilita las acciones de ambos organismos...**

-Sí. De hecho nos trajimos a esta casa, a la sede de la Comarca Cuencas Mineras, a Ofycumi, cuya sede estaba en Escucha. Siempre había que estar subiendo y bajando para firmar, etc. Ahora se utilizan las instalaciones de la sede de la comarca. Creo que es lo lógico. Las ubicaciones de los distintos grupos y de las distintas administraciones hay que centralas por eliminar costes y por facilitar el día a día. Cuando hay que firmar algo pasan y me tienen en la puerta de al lado. También al estar de presidente de la comarca conoces la problemática de la gente. Cono-

“ El Leader no solo ayuda a los emprendedores, sino también a los ayuntamientos en patrimonio y turismo ”

ces el ambiente del día a día, qué problemas hay en la comarca. Muchos problemas son solucionables a través del Leader o a través del Leader puedes intentar volcarte sobre los problemas que has detectado a través de la comarca.

**-De cara al futuro ¿cómo le gustaría que actuara el Leader, qué cambios introducirías en su funcionamiento?**

-El nuevo programa del Leader ya debería haber comenzado. Estamos viendo que hay cierta indefinición. Estamos terminando los últimos flecos del programa que se ha realizado hasta ahora. Creo que va a cambiar mucho. Las noticias que tenemos así lo indican. Los grupos Leader no van a tener la posibilidad como hasta ahora mismo de pagar directamente a los promotores y luego justificar a la DGA

y DGA que nos vuelva a invertir el dinero. La DGA quiere tener el dinero ellos y pagar ellos, con lo cual se simplifica. Creo que los grupos Leader han funcionado muy bien en Aragón. Se han generado 9.000 puestos de trabajo en todo Aragón gracias a la intervención del Leader. En estos momentos hay mucha indefinición y lo que queremos es que se solvente y se inicie una nueva etapa y podamos dar a los nuevos emprendedores esa ayuda que necesitan. Ayudar también en la consolidación de los puestos de trabajo, que es muy importante. La crisis no ha pasado y sigue estando muy activa.

**-¿Qué le falta al Leader de Cuencas Mineras?**

-Una mayor promoción. Vamos a intentar darle una mayor promoción para que toda la gente de la comarca esté enterada y pueda venir a solicitar ayudas por si quieren emprender algún negocio o si quieren aumentar el que ya tienen, mejorarlo. La difusión va a ser fundamental. Hasta ahora se ha hecho un esfuerzo importante en el tema de difusión, pero creo que hay que multiplicar los esfuerzos en el tema de la información. Que la gente esté bien enterada de qué es lo que hacemos, qué podemos hacer y cómo les podemos ayudar.

• PROYECTOS SUBVENCIONADOS • PROGRAMA SOCIAL

# Apoyo para la residencia de discapacitados de Atadi en Utrillas

El centro se inauguró en 2011 y presta servicio a 16 usuarios

Redacción Teruel

La residencia para atender a personas con discapacidad intelectual de Atadi-Adipcmi en Utrillas ha sido una de las acciones de apoyo social realizadas por Ofycumi. Concretamente se ha apoyado la última fase del equipamiento de la residencia de discapacitados y la adaptación de un aula del centro ocupacional de Atadi-Adipcmi con 60.000 euros.

La directora de Atadi-Adipcmi, Gema Chulilla, recordó que la residencia para personas con discapacidad en Utrillas se inauguró en 2011 y que la ayuda por parte de la Oficina de Fomento y Desarrollo de la Comarca Cuencas Mineras fue para la última fase del equipamiento de la residencia. "También apoyaron financieramente para la adaptación del centro ocupacional", comentó.

Gema Chulilla apuntó que la residencia atiende a 16 personas con discapacidad, pero que en el centro ocupacional son el doble de personas, 32.

De cara al futuro, la directora de Atadi-Adipcmi avanzó que se

quiere hacer una reforma del centro ocupacional con la adaptación de unos espacios para tener una mejor capacidad de actividad. "Para esta actuación también solicitaremos apoyo al próximo Leader que gestiona Ofycumi".

Desde Ofycumi informaron que el apoyo a Atadi ha sido para el equipamiento de la residencia, basado en trabajos de albañilería para acondicionar terraza existente, instalación de aire acondicionado, gas, cerrajería, instalación de centralita de comunicación con cobertura en toda la residencia, apertura automática de puerta, adquisición de televisores, cadena de música y nevera, equipos informáticos, equipamiento de baño, mobiliario para habitaciones, comedor y cocina, adquisición de menaje, utensilios de limpieza, adquisición de herramientas y mobiliario para jardín y mosquiteras. "Se pretendió con la inversión, dotar a la Comarca Cuencas Mineras de un servicio residencial para personas con discapacidad intelectual que cubra las necesidades existentes en la zona y que mejore su calidad de vida".



Centro ocupacional para personas con discapacidad intelectual de Atadi en la Comarca de Cuencas Mineras



Residencia de Atadi-Adipcmi en Utrillas y que presta servicio a 16 personas con discapacidad intelectual

• PROYECTOS SUBVENCIONADOS • PROGRAMA CULTURAL Y TURÍSTICO



El antiguo molino harinero de Blesa se ha reconvertido en centro de interpretación de molinería y apicultura

# El antiguo molino harinero de Blesa se reconvierte en museo

También es centro de interpretación de la ruta del río Aguasvivas

Redacción Teruel

La Asociación Cultural El Hocino de Blesa es el promotor de la reconversión del antiguo molino harinero en museo y centro de interpretación de interés turístico. La subvención fue de 60.000 euros.

Ofycumi apoyó este proyecto en el equipamiento y montaje museográfico del antiguo molino harinero rehabilitado del municipio, destinado a museo de molinería y apicultura, así como centro de interpretación de la ruta del río Aguasvivas. Para ello se compra-

ron atriles, expositores, panelería de interpretación varia, totems de información, elementos sonoros, maniqués, placas identificativas, directorios, reproductor de DVD y mobiliario. Se pretendió con la inversión, crear una serie de espacios expositores de temática diversa que, por un lado, reflejen e ilustren este lugar tradicional de trabajo y vivienda y, por otro, acoger el centro de interpretación de la Ruta de las Presas históricas del río Aguasvivas y los Usos del Agua, todo ello con el objetivo de desarrollar un centro de información relacionado con el turismo rural.

• ENTREVISTA • JOSÉ MANUEL LLORENS, GERENTE DEL GRUPO DE ACCIÓN LOCAL

# “Se ha ejecutado todo el proyecto Leader y ha quedado una pequeña lista de espera”

“Se han creado 64 puestos de trabajo directos en los sectores de servicio y de industria”

Redacción  
Teruel

José Manuel Llorens Otero es el gerente de la Oficina de Fomento y Desarrollo de la Comarca Cuencas Mineras, Ofycumi. Es historiador y en el cargo de gerente del grupo de acción local de la Comarca Cuencas Mineras lleva un año. Ofycumi ha tenido a lo largo de su trayectoria dos gerentes más. Hace un balance muy positivo del programa Leader 2007-2013 del que se han comprometido los casi 4 millones de euros disponibles para la Cuencas Mineras. Aspira a seguir formando a futuros emprendedores que diversifiquen la actividad económica de este territorio, marcado históricamente por la actividad minera.

**¿Cuál es el balance de Ofycumi desde que se creó hasta la fecha, sobre todo de la última etapa?**

-En principio el balance siempre ha sido muy muy positivo, ya que lo que consigues es traer fondos europeos, fundamentalmente del programa Leader y emplearlos de la forma más adecuada para el territorio según las necesidades que manifiesta la población. La característica fundamental de los proyectos Leader es lo que se denomina la estrategia de desarrollo local es participativo. Esto significa que se construye desde abajo hacia arriba. Se captan realmente las necesidades del territorio aportadas por los propios agentes y ciudadanos, se elaboran proyectos y después se aplican.

**¿Cuándo se creó el Leader en Cuencas Mineras?**

-Este grupo se creó en el año 2001 y desde 2002 está gestionando proyectos. En principio este es el segundo Leader que se gestiona.

**¿Cuándo dinero ha dispuesto el Leader Ofycumi en apoyo a esta comarca?**

-En el proyecto anterior era alrededor de 4 millones de euros, un poquito menos. Se ha ejecutado todo y se ha quedado una pequeña lista de espera, que si hubiéramos tenido algo de fondo económico más se habría podido beneficiar más algún proyecto al que no se ha podido llegar. En principio la lista de espera se establece primero pagando a los productivos, a la empresas, y después a los no productivos, asociaciones, ayuntamientos, etc. Estos son, los que en caso de que no haya fondos, los más perjudicados. Dentro de esa lista de los no productivos es donde va a quedar algún proyecto sin poder financiar.

**¿Cuántos puestos de trabajo se han creado en el último Leader 2007-13?**



El gerente del grupo de acción local de Cuencas Mineras, Ofycumi, José Manuel Llorens Otero

“Este territorio de cara al futuro tiene muchas potencialidades en el sector industrial y en el turístico”

-Han sido 64 directos que hemos podido contabilizar. Siempre hay algunos que por circunstancias no te informan y no los contabilizas. Los puestos de trabajo indirectos siempre son más.

**-De Cuencas Mineras se dice que no tiene un espíritu empresarial, pero por los datos que se ofrecen parece desmentirlo...**

-Ese espíritu empresarial, espíritu emprendedor existe, pero si lo comparas con otras comarcas tal vez sea menor. Uno de los deberes que tenemos para el futuro es incrementarlo, perfilarlo y luego dar una capacitación técnica a todas aquellas personas promotoras y emprendedoras que deseen lanzarse al mundo de la empresa.

**-Se han creado 64 puestos de trabajo, pero ¿en qué sectores?**

-Fundamentalmente en el sec-

tor servicios y de industria. La agricultura en nuestro caso es minoritaria dentro del peso económico de la zona. Además tiene el inconveniente de generar poco empleo y no es vista la agricultura como una de las salidas profesionales apetecibles.

**¿Qué potencialidades tiene la comarca Cuencas Mineras?**

-Este territorio de cara al futuro y gracias a la investigación que hemos llevado a cabo en este momento de cara a la preparación al siguiente Leader 2014-20 hemos podido detectar muchas potencialidades. Por ejemplo, en el sector industrial existe una gran cantidad de oficios que de antaño han venido siendo cualificados. Tenemos también una ubicación geográfica bastante interesante. Estamos en el centro de la provincia y con una serie de mercado potenciales con bastantes millones de usuarios. Tenemos, por otra parte, la potencialidad del sector turístico, por ubicación y por la cercanía de los clientes. Contamos con unos paisajes que ciertamente en pocos lugares los puedes encontrar. Tiene una potencialidad a desarrollar que es el cielo, completamente limpio sin contaminación atmosférica y lumínica, que puede producir el desarrollo de un turismo que hasta el momento

“En esta comarca no se conoce con la claridad de otros territorios el grupo de acción local”

no se ha llevado a cabo, como es el astroturismo. Todas estas cosas y su conjunción y generando sinergias entre ellas se puede desarrollar mucho el sector turístico, apostar por el industrial e intentar crear empresas de nuevo cuño basadas en el I+D+I.

Algo que también tenemos es la gran cantidad de gente que ha salido fuera a formarse, que tiene una excelente formación académica y experiencia profesional. Vamos a intentar atraerlos aquí para que aquellas que saben hacer bien sus trabajos los desarrollen en nuestro territorio.

**¿Todas las actividades económicas son susceptibles de recibir fondos del Leader?**

-Todas salvo la producción agrícola. La transformación agrícola sí, la producción agrícola no.

**-En estas semanas el Leader está haciendo reuniones para que los agentes económicos, sociales y políticos aporten sugerencias, ¿cómo ha ido?**

-El balance es excelente. Hubo una primera fase de investigación. Con la información aportada se elaboró un borrador y este borrador se ha sometido al escrutinio del conjunto de la población. A través de 6 talleres participativos realizados a lo largo del territorio y de una página web todo el mundo ha tenido oportunidad de participar. Con todo ello hemos podido captar la opinión y pulsar la opinión de la población en general. Ha sido una información excelente, si bien la concurrencia de la gente no ha sido todo lo numerosa que hubiéramos deseado. Pero las personas que han ido lo han hecho con ánimo muy participativo y han hecho muchas aportaciones y muy interesantes. El 95 por ciento de las aportaciones se han incorporado sin tocar una coma y el 5 por ciento restante se ha incorporado con alguna pequeña modificación. Todo lo demás se ha considerado de máximo interés.

Además quiero agradecer la implicación de todas las personas que han colaborado con nosotros en la elaboración de esta estrategia e invitar al conjunto de la población que a partir del mes de septiembre pasen por nuestra oficina para ser informados. No obstante, vamos a ir por los municipios para explicar en qué se va a invertir los fondos.

**¿Qué objetivos se marcan para el próximo Leader y qué financiación se va a contar?**

-La financiación provisional que existe hasta el momento excede en muy poco los 4 millones de euros a dividir en las anualidades en las que vamos a trabajar. Se han marcado tres líneas de trabajo fundamentales. Combatir la despoblación, la generación de empleo y la mejora de la vida en el entorno rural. Por cada euro que se invierte en el Leader el territorio genera otros dos más de inversión. Con este efecto multiplicador se podía hablar que está doblando la inversión que llega desde los fondos europeos y desde la Diputación General de Aragón. Se pasa de casi 4 millones a algo más de 8 millones de euros.

**¿La población de Cuencas Mineras es conocedora de la existencia de Ofycumi?**

-Parcialmente. No con la claridad que existe en otros territorios. Este es uno de puntos que queremos trabajar. La difusión de nuestras acciones y la difusión de la posibilidad de participar en la gestión y en la inversión de estos fondos es una tarea a profundizar.

• PROYECTO SUBVENCIONADOS • TURISMO ACTIVO

# El tren de vapor de Utrillas regresa a los pasajeros a principios del siglo XX

El Ayuntamiento restaura una locomotora, vagones y colocado vías en el Pozo Santa Bárbara

Redacción  
Teruel

El municipio de Utrillas ha apostado por la conservación del patrimonio minero como atractivo turístico. Para ello, el Ayuntamiento de Utrillas, entre otras actuaciones, ha restaurado un tren de vapor en torno al Pozo Santa Bárbara, que permite a los pasajeros regresar a principios del siglo XX. Ofycumi apoyó el proyecto del tren de vapor, así como la musealización del antiguo colegio del Pozo Santa Bárbara.

Ofycumi apoyó la adquisición de una locomotora de vapor completamente restaurada y en estado de marcha que se denomina "Hulla" y de un pequeño vagón de pasajeros apodado "el tranvía" con una capacidad de diez personas sentadas y seis de pie en plataformas, que formaban parte del antiguo ferrocarril minero de Utrillas.

Se pretendió con esta iniciativa, comentaron de Ofycumi, "la recuperación de un elemento de indudable valor para el patrimonio minero, signo de identidad cultural e histórica de la Comarca Cuencas Mineras".

En principio, explicaron desde Ofycumi, esta máquina de vapor y su vagoncillo serán expuestos al público, además de la realización de trayectos, en una sala de máquinas restaurada y situada dentro del conjunto que conforman las antiguas instalaciones mineras del Pozo Santa Bárbara, que además albergarán el parque temático de la minería del carbón, y en un futuro, cuando esté finalizada la recreación del tramo urbano de la línea del ferrocarril minero, se pretende utilizar esta locomotora de vapor y el vagón para la puesta en marcha de un ferrocarril minero que realizará el trayecto desde el Centro Muse-



El tren de vapor de Utrillas es una actuación llevada a cabo por el Ayuntamiento de la localidad y que ha contado con el apoyo de Ofycumi

ístico de Exposiciones de la Ciencia y Arqueología Minera, hasta las instalaciones del Pozo Santa Bárbara, pasando por otra mina denominada Mina de Santiago. "Este ferrocarril minero se quiere convertir en un atractivo turístico que contribuirá a fomentar el turismo de la zona favoreciendo además la diversificación económica, incluso la creación de em-

pleo". Otro proyecto que ha apoyado Ofycumi en Utrillas es la musealización del antiguo edificio "Colegio" del Pozo Santa Bárbara de Utrillas como Centro de Interpretación de la minería. El proyecto se denomina "El museo de los utensilios mineros" y plantea la evolución de los instrumentos utilizados en la minería desde la época del Imperio Ro-

mano hasta nuestros días. Se expone, reseñaron desde Ofycumi, "una colección de incalculable valor, donada al Ayuntamiento de Utrillas por un ilustre coleccionista de material minero e incluye desde planos, maquetas, material gráfico, cascos, material de seguridad, material de perforación, indumentaria de los mineros, hasta los utensilios que

utilizaban en el quehacer diario de una mina, siendo la gran parte de la colección de material de iluminación minera. Se reserva también un espacio para mostrar la huella dejada por los dinosaurios en la zona de la Cuencas Mineras, así como los recientes descubrimientos de insectos en piezas de ámbar que se han encontrado en las zonas mineras".



## Ofycumi trabaja por el desarrollo de las Cuencas Mineras

Ven a vernos y te informaremos del nuevo periodo 2014-2020

OFYCUMI - Oficina de Fomento y Desarrollo de las Cuencas Mineras  
C/ Constitución, s/n 44760 UTRILLAS (Teruel)  
Tel.: 978 757 740 · E-mail: ofycumi@ofycumi.es  
www.ofycumi.es



• PROYECTOS SUBVENCIONADOS • TURISMO ACTIVO

# El museo Pozo del Pilar, complemento perfecto para la mina "Se Verá"

## Permite conocer el laboratorio de carbón, lampistería y servicio médico

Redacción  
Teruel

El Museo Minero de Escucha ha encontrado en su ampliación Pozo Pilar el complemento perfecto a la emblemática mina subterránea turística "Se Verá". El pasado año con el respaldo de Ofycumi se inauguró la ampliación del Museo Minero con Pozo Pilar, que permite conocer el laboratorio de carbón, la lampistería, el servicio médico, o una sala de reuniones de época de la empresa MFU. Para el futuro, el Museo Minero y el Ayuntamiento de Escucha quieren seguir ampliando las instalaciones de Pozo Pilar donde se quiere instalar, entre otras actuaciones, un mirador.

El gerente del Museo Minero de Escucha, Juan Cañizares, manifestó que el centro de interpretación de la mina Pozo Pilar es una ampliación del Museo Minero en un proyecto general de recuperación del patrimonio minero, que se inició hace unos años, pero que se inauguró el 22 de julio de 2014. "El proyecto encontró todo el apoyo de Ofycumi y nos dio una subvención de 70.000 euros. Desde que se inau-

guró el centro se están recibiendo muchas visitas y es el complemento perfecto del Museo Minero. La gente que visita el centro sale muy contenta tras ver las secciones de lampistería, laboratorio, servicio médico, oficinas y la sala de juntas ambientada a principio del siglo XX". La entrada al Pozo Pilar por el momento es gratuita.

De cara al futuro se va a continuar trabajando en Pozo Pilar. "El Ayuntamiento de Escucha quiere conservar el patrimonio minero además de ofrecerlo al turismo. Quiere recuperar la parte de arriba del castillete, rehabilitarlo. Se quiere poner un ascensor con dos paradas. Una para la sala de máquinas y en la segunda parada poner una terraza y convertirla en un mirador geológico. Un mirador perfecto, que tiene 60 metros de altura y donde se puede observar la Cuenca Minera". Cañizares comentó que el proyecto lo ha presentado el Ayuntamiento de Escucha al Plan Miner y su presupuesto alcanza una inversión de 700.000 euros. Otro proyecto visitable es hacer una casa del minero en el pueblo de los años cuarenta del siglo XX.



El Pozo Pilar acoger un museo que permite conocer las distintas secciones que tenía MFU y en el futuro se pondrá un mirador.



**Dependencias del museo Pozo Pilar de MFU.** El Museo Minero de Escucha subterráneo de la mina "Se Verá" se ha ampliado con Pozo Pilar, que permite conocer las distintas secciones que tenía la empresa Minas y Ferrocarriles de Utrillas, MFU. El gerente, Juan Cañizares en la sala de lampistería.

